



## Handleiding LMC tourer lift

---

Copyright Camperplaza

**Camperplaza**



Voor maximaal genieten en zorgeloos op pad

## INHOUDSOPGAVE

1.	Voordat u vertrekt.....	3
	Belangrijke tips .....	3
	Overige tips .....	4
2.	De camper terug brengen.....	5
3.	Tanken.....	5
4.	Elektriciteit, Water en Gas.....	6
	Elektriciteit .....	6
	Water .....	8
	Gas.....	10
	Koken .....	11
5.	Koelkast en Vriezer .....	12
6.	Vuilwater tank.....	14
7.	Toilet en Wasbak.....	14
	Toilet legen en schoonmaken .....	15
8.	Verwarming en Warm water .....	16
9.	Bedden .....	17
10.	Luifel.....	18
11.	Fietsendrager.....	19
12.	USB-lader .....	19
13.	Navigatie .....	19
14.	Motor gedeelte.....	20

## 1. VOORDAT U VERTREKT

Lees voordat u vertrek deze handleiding goed door. Dan weet u namelijk hoe alles werkt en waar u op moet letten bij het rijden met een camper.

### BELANGRIJKE TIPS

- De afmetingen van de camper zijn:
  - 2,95 meter hoog
  - 2,32 meter breed
  - 6,99 meter lang
- Rij de eerste 10 km altijd met weinig toeren om de motor en de draaiende onderdelen warm te laten worden.
- Rij rustig en niet te snel. De motor krijgt het meest te verduren als er hard mee wordt opgetrokken of als er wordt gereden op steile hellingen. Bovendien verbruikt een camper boven de 100 km p/u veel meer diesel.
- Voorkom een slippende koppeling bij steile hellingen of bij het levelen van de camper. De koppelingsplaten van camper gaat dan snel gebreken vertonen.
- Rij met name (erg) rustig door de bochten. De lagers in de voorwielen krijgen dan de druk van de hele camper op zich (3500kg). De meeste tussentijdse mechanische reparaties komen hierdoor.
- Olie en andere vloeistoffen (behalve de ruitenwisservloeistof) van de motor mogen niet bijgevoerd worden. Deze worden elke wisselbeurt gecontroleerd door ons. De motoren gebruiken dure synthetische olie. Door menging van een goedkopere olie aan de tank, zullen we alle olie moeten vervangen.
- Als het noodzakelijk is om de banden op spanning te brengen, houd dan 4,8 - 5,0 bar aan.
- Gebruik voor de ruitenwisservloeistof ofwel de gele/roze zomer vloeistof of de blauwe anti- vries in de winter.
- Als een rood controlelampje gaat branden, dan meteen stoppen. Rij dus nooit door! Bel altijd met ons op telefoonnummer +31 6 12 09 78 73. Een geel of oranje lampje zijn over het algemeen waarschuwing.
- De meeste schades die voorkomen zijn kapotte achterbumpers en schades aan de luifel.
  - Zet bij het achteruitrijden altijd iemand achter de camper om je te begeleiden. Als er een achteruitrijcamera aanwezig is in de camper, werkt deze niet.
  - Draai de luifel helemaal in als u naar bed toe gaat of als u bij de camper weggaat.
- De autopapieren en de verzekeringskaart zitten achter in deze map.

## OVERIGE TIPS

- Bijna alle overige schades betreft de rolgordijnen. Dan is dit ofwel het sluitsysteem ofwel een ingescheurd gordijn. Wees dus voorzichtig met het openen en sluiten hiervan en gebruik altijd 2 handen. Laat kinderen dit niet doen a.u.b. Wees extra voorzichtig met de plisse gordijnen voor de ramen in de bestuurderscabine.
- Het is verboden te roken in de camper. We moeten hierin streng zijn om ook de volgende huurder een frisse, rookvrije camper mee te kunnen geven.

Het aansteken van kaarsen in de camper is ook strikt verboden!



- Probeer elke dag het toilet en de afvalwatertank (evt. met het emmertje) te legen; dit voorkomt het overlopen ervan, maar vooral de stank en het schoonmaakwerk erna.
- Vul regelmatig het schoonwater aan, mits mogelijk, om later niet zonder te komen. Wij adviseren om de tank maximaal half vol te vullen als u gaat rijden. Dit in verband met het gewicht.
- Denk erom, dat u het water in het buitenland altijd eerst even proeft i.v.m. het "chloorgehalte". Als dit te hoog is kunt u dit water wel gebruiken, maar voor het maken van koffie/thee raden wij aan om water te kopen.
- Als er een plas water onder de camper ligt kan het zijn dat de vorstbeveiliging zijn werking heeft gedaan. Deze voorkomt dat de leidingen in de camper bevriezen, bijvoorbeeld als het 's nachts koud is geweest. Lees dan hoofdstuk 4 (bij drinkwater) om dit op te lossen.
- Het ligt misschien voor de hand, maar als de camper niet aan de 230V is aangesloten werken elektrische apparaten zoals bijvoorbeeld een waterkoker of föhn niet.  
(de koelkast en de verwarming / warmwaterboiler kunnen ook zonder 230V werken)
- Plaats geen zware voorwerpen, zoals blikken en potten in de kastjes boven de tafel of aanrecht. Bij het openen na een rit, kan dit er uitvallen en de tafel of aanrecht zwaar beschadigen.
- Gebruik voor de bakpannen alleen de kunststof/houten spatels.
- Zet geen metalen pannen in de bakpannen i.v.m. het beschadigen van de anti-aanbak laag.

## 2. DE CAMPER TERUG BRENGEN

- De camper dient met een volle dieseltank geretourneerd te worden. Wij vragen u dan ook om zo dicht mogelijk bij de retour locatie te tanken.
- De camper schoonmaken van binnen duurt 2 tot 3 uur.
  - Zuig eerst de hele camper binnen (ook onder de kussens), alvorens hem nat schoon te maken.
- Houdt u strak aan de afgesproken inlevertijd. We willen de volgende huurder ook graag op tijd op pad sturen.
- Komt de camper later binnen, dan zijn we helaas genoodzaakt om een compensatie hiervoor in rekening te brengen. Dit in overeenstemming met onze algemene voorwaarden.

## 3. TANKEN

- De tankopening voor de diesel zit achter de bestuurdersdeur. Gebruik de normale, traditionele diesel B7 (of dieseloil / dieselolie / gazole).



- Mocht u twijfelen, vraagt u dan aan een medewerker van de pomp wat u moet tanken. Een verkeerde keuze kan erg vervelende gevolgen hebben; of de tank moet leeggepompt worden of de motor loopt stuk.
- Om de uitstoot van stikstofoxiden (NOx) te verminderen wordt er AdBlue gebruikt. Hierdoor rijdt de camper schoner.
- Wij vullen de AdBlue regelmatig bij, maar het kan voorkomen dat u een waarschuwing op het dashboard krijgt (zie rode pijl hierboven) dat deze bijgevuld moet worden.
- Instructies voor het bijvullen van AdBlue staan aan de binnenzijde van de tankopening.
  - AdBlue wordt bijgevuld in een aparte vulopening, onder de vulopening van de diesel. Zie blauwe pijl hierboven.
  - **Vul nooit AdBlue bij in de dieseltank! Dit veroorzaakt grote schade aan de motor!**

## 4. ELEKTRICITEIT, WATER EN GAS

### ELEKTRICITEIT

- Op het controlepaneel boven de deur bevindt zich de hoofdschakelaar voor het campergedeelte. Deze dient altijd aan te staan anders heeft u geen verlichting in de camper, werkt de waterpomp niet etc. etc.
- Mocht deze per ongeluk uitgezet zijn, druk dan eenmaal kort op de ronde zwarte knop (zie gele pijl), totdat het symbool van de hoofdschakelaar (zie rode pijl) oranje oplicht.



- Aan de linkerzijde van de camper bevindt zich de aansluiting van de 230 Volt (zie groene pijl).



- Wij raden u aan zoveel mogelijk op plaatsen met reguliere stroom te gaan staan. Op deze manier blijft de accu voor het woongedeelte opgeladen. Deze accu wordt ook opgeladen zodra de motor gestart wordt.
- In de garage/opslagruimte achterin bevindt zich het verlengsnoer (15 en 25 meter) en diverse verloopstekkers.
- Ga voorzichtig te werk, met name bij het verwijderen van de stekker. Trek nooit aan het snoer zelf!
- Als u de camper start met het verlengsnoer nog aangesloten op de camper en de stroompaal, dan krijgt u meerdere piepjes te horen. Dit is een waarschuwing dat u niet weg kunt rijden, koppel eerst het verlengsnoer af en berg deze op in de garage.

- Mocht er geen 230V stroom aanwezig zijn in de camper check dan het volgende:
  - Check op het controlepaneel boven de deur waarop staat aangegeven of er 230V de camper binnenkomt. Het oranje lampje moet branden, zie rode pijl hieronder.
  - Is dit niet het geval? Check dan de aardlek zekering op de stroompaal van de camping. Staat deze in?
  - Zo ja, check dan de aardlek zekering van de camper. Deze zit in het compartiment onder het linker bed (zie gele pijl). De blauwe en de zwarte schakelaars dienen allemaal naar boven te staan.
  - Is dat niet het geval haal deze dan om naar boven en check of deze naar boven blijven staan. Mocht dat niet zo zijn, verbruikt u waarschijnlijk te veel stroom. Zet dan eerst een elektrisch apparaat uit, en probeer het dan nogmaals.
  - Als de schakelaars naar boven (blijven) staan en u dan nog geen stroom heeft, check dan met een ander verlengsnoer (van de burens, die wel stroom hebben) of er dan wel stroom aanwezig is. Werkt het nu wel, dan zit het probleem in het verlengsnoer. Gebruik dan het andere verlengsnoer uit de krat die achter in de garage staat.



- Op het controlepaneel boven de deur kunt u ook zien hoe vol de accu's van het woon- en auto gedeelte zijn. Draai aan de ronde zwarte knop, totdat het symbool van de woon- of auto accu (zie blauwe pijlen) oranje oplicht. Het display geeft in percentage of gebruiksuren aan hoe vol de accu is.



## WATER

- Aan de linkerkzijde bevindt zich de toevoer voor (drink)water, zie blauwe pijl.
- Water kan bijgevuld worden door middel van een tuinslang. Deze ligt in de krat in de garage.
- Denk erom, dat u het water in het buitenland altijd eerst even proeft i.v.m. het "chloorgehalte". Als dit te hoog is kunt u dit water wel gebruiken, maar voor het maken van koffie/thee raden wij aan om water te kopen.
- De schoonwatertank heeft een inhoud van ongeveer 100 liter. Wij raden u aan om de tank niet volledig te vullen voordat u gaat rijden. Dit in verband met het gewicht.
- Op het controlepaneel boven de deur kunt u zien hoe vol de watertank is (25%, 50%, 75% of 100%). Draai aan de ronde zwarte knop (zie gele pijl), totdat het symbool van de schoonwater tank blauw oplicht (zie rode pijl).



- Als er een plas water onder de camper ligt kan het zijn dat de vorstbeveiliging zijn werking heeft gedaan. Deze voorkomt dat de leidingen in de camper bevriezen, bijvoorbeeld als het 's nachts koud is geweest, door deze leeg te laten lopen.
- De vorstbeveiliging zit in het compartiment onder het voeteneinde van het linker bed in de camper.
- Trek voorzichtig het vloerpaneel van de kast naar boven zodat u bij de vorstbeveiliging kunt.



- Foto 1 geeft de juiste stand van de vorstbeveiliging weer, let op de stand van de blauwe handel (gele pijl) en de blauw knop die "in" staat (rode pijl).
- Foto 2 laat zien dat de vorstbeveiliging "open staat" en dus zijn werking gedaan heeft.
  - Als dit het geval is zet dan eerst de verwarming en de warmwaterboiler uit, zie hoofdstuk 8.
- Om de vorstbeveiliging in de juiste stand te zetten draait u de blauwe handel een kwartslag en drukt vervolgens de blauwe knop in. Dan staat de vorst beveiliging weer zoals te zien is in foto 1.
- Hierna kunt u de schoonwater tank weer vullen met (drink)water.
- Aangezien de boiler ook leeggelopen is moet deze weer gevuld worden. Zet hiervoor de keukenkraan open op "warm water". Er zal dan lucht uit de kraan komen, totdat de boiler weer volledig gevuld is. Herhaal dit met de kraan bij het wasbakje in de toiletruimte en de douchekraan.
- Daarna doet u hetzelfde met alle kranen op "koud water" zodat eventuele lucht ook hieruit weg is.



FOTO 1



FOTO 2

## GAS

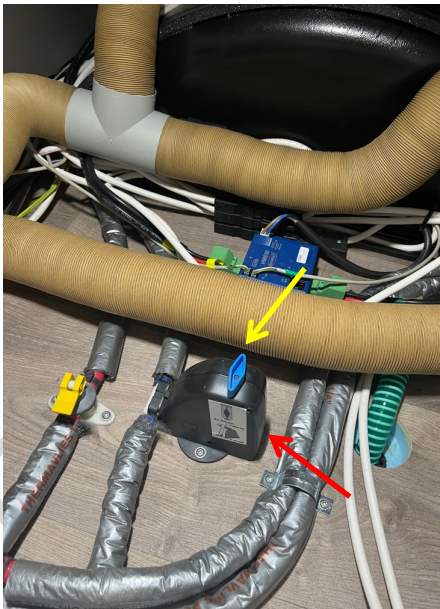
- Aan de rechterkant van de camper zit de ruimte voor de gasflessen.
- Hierin staan 2 gasflessen waarvan er altijd minimaal 1 vol is als u de camper komt ophalen.

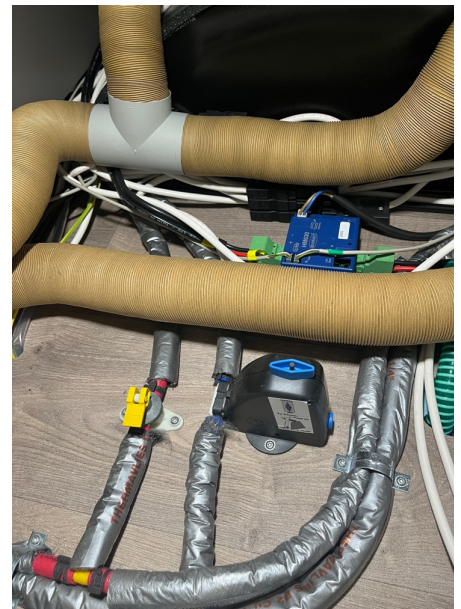

- Als de 1<sup>e</sup> gasfles leeg is, schakelt het systeem automatisch om naar de volle (2<sup>e</sup>) gasfles.
- Op het display in de camper kunt u dan zien dat de "reserve" fles in gebruik is. Het symbool van de gasfles licht rood op (zie groene pijl).
- Als tijdens het rijden verwarming in de camper niet noodzakelijk is, draai dan altijd de kraan op de gasflessen dicht voordat u gaat rijden. Dan zijn deze altijd afgesloten, mocht er onderweg wat gebeuren.
- **Als de buitentemperatuur naar het vriespunt gaat, dan moet u altijd de kachel aanzetten i.v.m. kans op bevriezing van de leidingen in de camper. Dit geldt tijdens het rijden en als u niet in de camper aanwezig bent (boodschappen doen, dagje uit, etc).**
- Als u ergens aankomt en gas nodig heeft draai dan de kraan op beide gasflessen open en druk de zwarte knop (zie rode pijl) op de oranje gas slang in om de gastoevoer te openen.



## KOKEN

- Het gebruik van het gasstel is eenvoudig. Gewoon de gas knop indrukken en draaien, aansteken en de gas knop 5 seconden vasthouden. Hierna is de thermokoppeling warm en blijft het gas branden.
- Zodra de vlam uitwaait/-gaat, zal de gastoevoer stoppen, omdat de thermokoppeling door gebrek aan warmte dichtgaat. Dit is een beveiliging.
- Waar op gelet moet worden is dat er geen andere (grotere) pannen op het gasstel worden geplaatst dan die in de camper staan. De warmte kan bij te grote pannen aan de achterkant niet goed weg, waardoor het (hor)gordijntje smelt of beschadigd. Om dit te voorkomen kunt u het beste de kleinste pannen gebruiken op de achterste gaspitten.

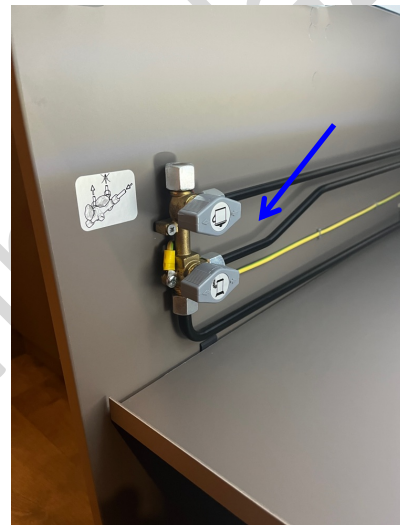

- In het kastje aan de rechterzijde onder het aanrechtblad vindt men de gaskranen. Deze moeten in de juiste stand staan omdat anders de gasapparaten het niet doen.
- De gaskranen staan in principe altijd "open". De blauwe pijl laat de gaskranen zien in de "open" stand. Mocht er 1 dicht zijn, draai deze dan open en laat deze zo staan.
- Door beveiligingen op de afzonderlijk apparaten zal er nooit gas in de camper kunnen komen.
- Als de kranen goed staan en het kooktoestel doet het niet, dan zijn meestal de gasflessen leeg of de kraan van de gasflessen staan dicht. Draai de kranen allebei open en druk de zwarte knop op de oranje gasslang in om de gastoevoer te openen

## 5. KOELKAST EN VRIEZER

- De koelkast en de vriezer werken alleen op de 12 Volt accu van het woongedeelte.
- Als u de camper op de 230 Volt kunt aansluiten als u stilstaat, heeft dat de voorkeur. Dan voorkomt u namelijk dat de woonaccu leeg raakt en de koelkast/vriezer stopt met werken.
- U zet de koelkast/vriezer aan door de aan/uit knop 2 seconden ingedrukt te houden (blauwe pijl). Bij normaal functioneren zal de aan/uit knop blauw oplichten en de rest van het display niet verlicht zijn.
- Als u de aan/uit knop weer 2 seconden ingedrukt houdt gaat de koelkast/vriezer uit en licht de aan/uit knop wit op.
- U kunt de temperatuur van de koelkast instellen door de blauwe rechthoekjes (zie rode pijl) 2 seconden vast te houden. Het display knippert dan een keer. Daarna kunt u op het gewenste blauwe rechthoekje drukken om de temperatuur in te stellen, van 1 tot 5 blauwe rechthoekjes.
  - Over het algemeen kunt u de koelkast het beste op 3 blauwe rechthoekjes zetten.



- Als de koelkast/vriezer aan staat dan kunt u apart de vriezer uit zetten of de temperatuur instellen. Standaard staat de vriezer aan.
- U kunt de vriezer uitzetten door het zeskantig symbool (zie gele pijl) 2 seconden ingedrukt te houden.



- Als de vriezer aan staat kunt U de temperatuur instellen door de blauwe zeskanten (zie groene pijl) 2 seconden vast te houden. Het display knippert dan een keer. Daarna kunt op het gewenste blauwe zeskant drukken om de temperatuur in te stellen, van 1 tot 3 blauwe zeskanten.
  - Bij de laagste instelling (1 blauw zeskant) wordt de temperatuur in het vriesvak  $\pm -6^{\circ}$ . Deze stand verbruikt minder energie dan de hogere standen.
  - Bij de hoogste instelling (3 blauwe zeskanten) wordt de temperatuur in het vriesvak  $\pm -18^{\circ}$



- Als het maan symbool (zie gele pijl) brandt, werkt de koelkast/vriezer op de nachtstand. Dan maakt deze minder geluid en verbruikt minder stroom.
  - Gebruik de nachtstand alleen als het in de camper 30 graden of lager is.
- U kunt de nachtstand aan- of uitzetten door het maan symbool 2 seconden vast te houden. Het display knippert dan een keer en dan kunt u deze aan- of uitzetten.
  - Na 12 uur wordt de nachtstand automatisch beëindigd.





## 6. VUILWATER TANK

- Aan de rechter onderzijde van de camper bevindt zich een vuilwater tank.
- Met behulp van een sleutel (gele pijl) draait u de klep open om deze leeg te laten lopen. De sleutel bevindt zich in het opberg vak links naast het stuur.
- Mocht de tank vol zijn, dan is er een overloop. Probeer zoveel mogelijk de tank te legen, als daar de mogelijkheid voor is.
- Op het controlepaneel boven de deur kunt u zien hoe vol de vuilwatertank is (25%, 50%, 75% of 100%). Draai aan de ronde zwarte knop, totdat het symbool van de vuilwater tank blauw oplicht (zie rode pijl). Op de foto kunt u zien dat de vuilwater tank helemaal leeg is (0%)



## 7. TOILET EN WASBAK

- Tijdens het rijden moet de wasbak vergrendeld zijn in de voorste positie. Schuif de wasbak naar voren en druk de knop in (zie gele pijl), om deze te vergrendelen.



- Als u gebruik wilt maken van het toilet schuift u de wasbak naar achteren toe. Druk op de knop (zie gele pijl) zodat deze "uitkomt" om de wasbak te ontgrendelen en schuif deze naar achteren.
- Het gebruik van het toilet werkt door middel van de spoelknop (rode pijl) en de afsluitklep (groene pijl).
- Als u het toilet gaat gebruiken opent u de afsluitklep. Als u klaar bent spoelt u door totdat het toilet schoon is en sluit u de afsluitklep weer.



## TOILET LEGEN EN SCHOONMAKEN

- Aan de rechterzijde van de camper (net voor het achterwiel) bevindt zich het toegangsluik tot de cassette van het chemisch toilet.



- Laat de toiletcassette niet te vol worden, maar leeg deze tijdig. Zeker op warme dagen is het aan te bevelen dit elke dag te doen.
- Dit voorkomt ook het overlopen van de toiletcassette. Hierdoor ontstaan vervelende geuren! U zult dan het toilet zelf, de cassetteruimte en de cassette moeten schoonmaken.
- Om het toilet te legen moet u eerst het afsluitdeksel van het toilet aan de binnenzijde in de badkamer goed gesloten hebben (groene pijl in de afbeelding op de vorige bladzijde). Als deze nog open staat kunt u de cassette er namelijk niet uitschuiven (aan de buitenzijde).
- Aan de buitenzijde ontkoppelt u de cassette door de blauwe hendel (rode pijl) naar boven te duwen. Hierna kunt u de cassette eruit schuiven.
- Leeg de cassette bij een spoelplaats voor chemische toiletten. Deze zijn op de meeste campings, camperplaatsen en sommige tankstations aanwezig.
- Spoel de cassette goed na met water en vul deze met een klein laagje water en voeg een scheutje chemisch toiletvloeistof toe (staat in de krat in de garage). Het toilet blijft hierdoor frisser ruiken.



## 8. VERWARMING EN WARM WATER

- In de garage van de camper (aan de linkerkant) zit een compartiment met hierin de verwarming en de warmwaterboiler van de camper.
- De verwarming en de warmwaterboiler werken alleen op gas.
- De bediening zit naast het controlepaneel (boven de toegangsdeur, zie groene pijl).

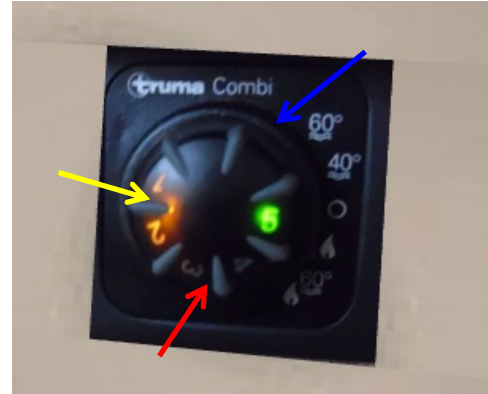

- Open eerst de aangesloten gasfles voordat u de verwarming en/of de warmwaterboiler aanzet! Anders gaat het systeem in storing.
- Door de buitenste ring (blauwe pijl) te verdraaien vanuit de 0 (uit) positie, wordt de verwarming en/of de warmwaterboiler in werking gezet. Deze start dan vanzelf op.
- De buitenste ring heeft de volgende standen:
  - De bovenste stand (60°); hiermee zet je de warmwater temperatuur op 60 graden
  - Met de stand daaronder (40°) zet je de warmwater temperatuur op 40 graden.
  - Op de stand 0 staat alles uit.
  - Op de eerste stand onder de 0 ("vlammetje") is alléén de verwarming aan. Met de zwarte draaiknop binnenin (rode pijl) kunt U de temperatuur in de camper bepalen. U kunt deze instellen van 1 t/m 5 (groen verlicht)
  - Op de combi-stand ("vlammetje en 60°) staat zowel de verwarming als de warmwaterboiler aan.
- Als de warmwaterboiler aan het opwarmen is tot 40° of 60° dan brandt het oranje lampje aan de linkerkant (zie gele pijl) constant. Zodra het water op temperatuur is, gaat dit oranje lampje uit.



- Als dit oranje lampje knippert is er een storing.
  - Hoogstwaarschijnlijk omdat de gasflessen allebei dicht staan.
  - Zet eerst de verwarming en de warmwaterboiler UIT (stand O).
  - Open daarna allebei de gasflessen.
  - Na minimaal 5 minuten wachten selecteert U vervolgens weer de juiste stand.
  - Als het probleem opgelost is, start de verwarming en/of de warmwaterboiler automatisch weer.
  - Het kan natuurlijk ook zijn dat allebei de gasflessen leeg zijn. Dan dient u eerst te zorgen voor minimaal één volle fles.
- De verwarming kan 's nachts gewoon blijven aanstaan; het systeem is zo gemaakt, dat er nooit iets in de camper kan gebeuren.
- Als de buitentemperatuur naar het vriespunt gaat, dan MOET u de verwarming laten aanstaan i.v.m. de kans op bevriezing van de leidingen in de camper. Als dit gebeurt, zullen deze gaan lekken met alle gevolgen van dien. Dit geldt ook als u gaat rijden met de camper of bij de camper weggaat.

## 9. BEDDEN

- Achter in de camper zitten twee eenpersoonsbedden (80 x 185/200 cm) die ook omgebouwd kunnen worden tot een tweepersoonsbed (210 x 185/200cm).
- Voorin zit een eenpersoons hefbed (88 x 200 cm).
  - Voordat u het hefbed naar beneden laat:
    - Check dat er niets onder het bed/kastjes op de tafel staat
    - Leg het rug kussen van de kleine bank weg (zie rode pijl)
- Het hefbed gaat elektrisch omlaag en omhoog. De bedieningsknop hiervoor zit tegen de onderkant van de laatste keukenkast, zie gele pijl

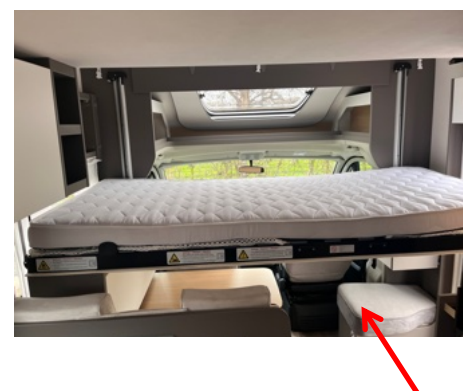
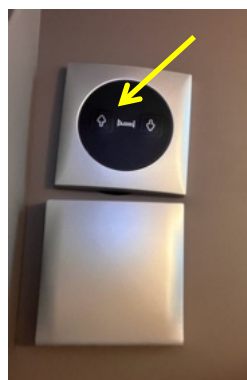

- Laat het hefbed altijd volledig zakken of doe deze altijd volledig omhoog. U houdt hiervoor de bedieningsknop net zo lang ingedrukt totdat de motoren van het hefbed stoppen met draaien.
- Als het hefbed niet volledig omhoog is en u start de camper dan krijgt u een constante piep te horen. Dit als waarschuwing dat het hefbed niet volledig omhoog is.
- Door middel van het trapje, wat u aan twee beugels op het bed bevestigd, kunt u in/uit het bed stappen.
- Onder het matras aan de voor- en achterzijde ligt een net wat dient als uitvalbeveiliging. Deze kunt u vastmaken d.m.v. de witte clips aan het plafond van de camper.

## 10. LUIFEL

- De luifel kan worden in/uitgedraaid met behulp van een speciale krik. Deze ligt in de garage van de camper.
- Steek de krik in het draai oog aan de achterzijde van de luifel, zie rode pijl.



- Bij het uitdraaien langzaam draaien, om het mechanisme niet onnodig te belasten.
- Zodra de luifel 1 meter is uitgedraaid is, moet u de pootjes van de luifel uitklappen en vergrendelen om de luifel te ondersteunen. Het is geen zelfdragende luifel.
  - De pootjes zitten in de voorrand van de luifel.
- Nu kunt u de luifel helemaal uitdraaien waarbij u telkens de pootjes verzet om de luifel te blijven ondersteunen.
- **Let op: als het weer minder wordt of als het te hard begint te waaien, draai dan de luifel in om schade te voorkomen! Draai ook altijd de luifel in als u naar bed gaat of bij de camper weggaat.**
- Voordat u de luifel weer opdraait, kijk of er bladeren/takken ed. op het luifeldoek liggen. Verwijder deze eerst, anders bestaat de kans dat er gaatjes in het luifeldoek komen.
- Als de luifel bijna is ingedraaid (maximaal 1 meter uitgedraaid), kunt u de pootjes inklappen.
  - Zorg ervoor, dat de pootjes helemaal in de voorrand zitten, voordat u de luifel verder opdraait.
- Als de luifel helemaal opgedraaid is, check dan aan zowel de voorzijde als de achterzijde van de luifel dat deze helemaal in is (en dus niet uitsteekt).

## 11. FIETSENDRAGER

- De fietsendrager achter op de camper kan een maximale belasting hebben van **60 KG**. Wordt er meer gewicht op geplaatst, dan zal de fietsendrager gaan doorbuigen.
- **Krijgt de fietsendrager langdurig te veel druk op de drager, dan kan deze er in het ergste geval afbreken. Let dus altijd goed op het gewicht!**
- Zet de fietsen om en om met het voorwiel naar links en naar rechts in de verschillende wielgoten.
- Het stuur van de fiets het dichtst bij de camper kan eventueel een kwartslag gedraaid moeten worden. Anders bestaat de mogelijkheid dat het stuur van deze fiets de achterkant van de camper beschadigt.
- Zet de wielen van de fiets met de bandjes links en rechts vast. De draagarmen kunnen alle kanten uit bewegen; maak deze zo hoog mogelijk vast aan de fiets (stang of zadelpen).
- Als de fietsen erop staan, doe dan altijd voor de zekerheid een span band om alle fietsen en om het volledige draaggedeelte van de fietsendrager.
- Als u in Italië, Portugal of Spanje rijdt met fietsen op de fietsendrager dan bent u verplicht een veiligheidsbord te monteren. Deze ligt in de garage van de camper.

## 12. USB-LADER

- De USB-lader ligt in de bekerhouder op het dashboard en sluit u aan op de 12V aansluiting.
- Deze lader heeft een USB en een USB-c uitgang.
- Hiermee kunt u tijdens het rijden een (extra) telefoon opladen.

## 13. NAVIGATIE EN AUTORADIO

- De camper is voorzien van een navigatiesysteem en autoradio. Hierop staan de wegenkaarten van alle Europese landen.
  - Met de schakelaar op "0" (zie rode pijl) staat het hele systeem uit.
  - Om hiervan gebruik te maken tijdens het rijden zet U de schakelaar op I.
  - Om hiervan gebruik te maken als u op de camping staat (met de motor uit) zet u de schakelaar op II.



## 14. MOTOR GEDEELTE

- Indien de motorkap geopend dient te worden, zit de ontgrendeling aan de linkerkant van het dashboard. Let op: een huurder mag nooit zelf vloeistoffen van de motor bijvullen; alleen de ruitenwisservloeistof bijvullen is toegestaan! Wij checken alle vloeistoffen altijd voordat een camper op pad gaat. Mocht er onverhoopt iets zijn kunt u ons altijd bellen.
- Als de startaccu leeg is en opgeladen dient te worden of de motor gestart moet worden d.m.v. de startkabels gebeurt dat via de massa (aangegeven door de blauw pijl) en de plus (groene pijl).
- Om bij de pluspool te komen maakt u eerst het zwarte kapje open. Sluit altijd eerst de kabel aan op de plus pool, daarna op de massapool.

